

# BINDEND STUDIEADVIES (BSA) VOOR GENERATIE 2022-2023

Aan het einde van het eerste jaar van je bacheloropleiding op de TU/e ontvang je een bindend studieadvies (bsa). In het eerste jaar van je bacheloropleiding moet je minimaal 45 van de 60 studiepunten behalen. Voor Werktuigbouwkunde geldt dat je de studiepunten voor een aantal specifieke vakken moet hebben behaald. Haal je minder dan 45 studiepunten of voldoe je niet aan eventuele aanvullende voorwaarden over het behalen van specifieke vakken, dan krijg je een negatief bsa. Dan kun je de aankomende drie jaar niet meer inschrijven voor diezelfde opleiding. Wanneer je door persoonlijke omstandigheden de norm van het bsa (mogelijk) niet gaat halen, moet je dit tijdig (binnen 20 werkdagen) melden bij de studieadviseur van je opleiding. Je start dan het traject 'persoonlijke omstandigheden' bsa.

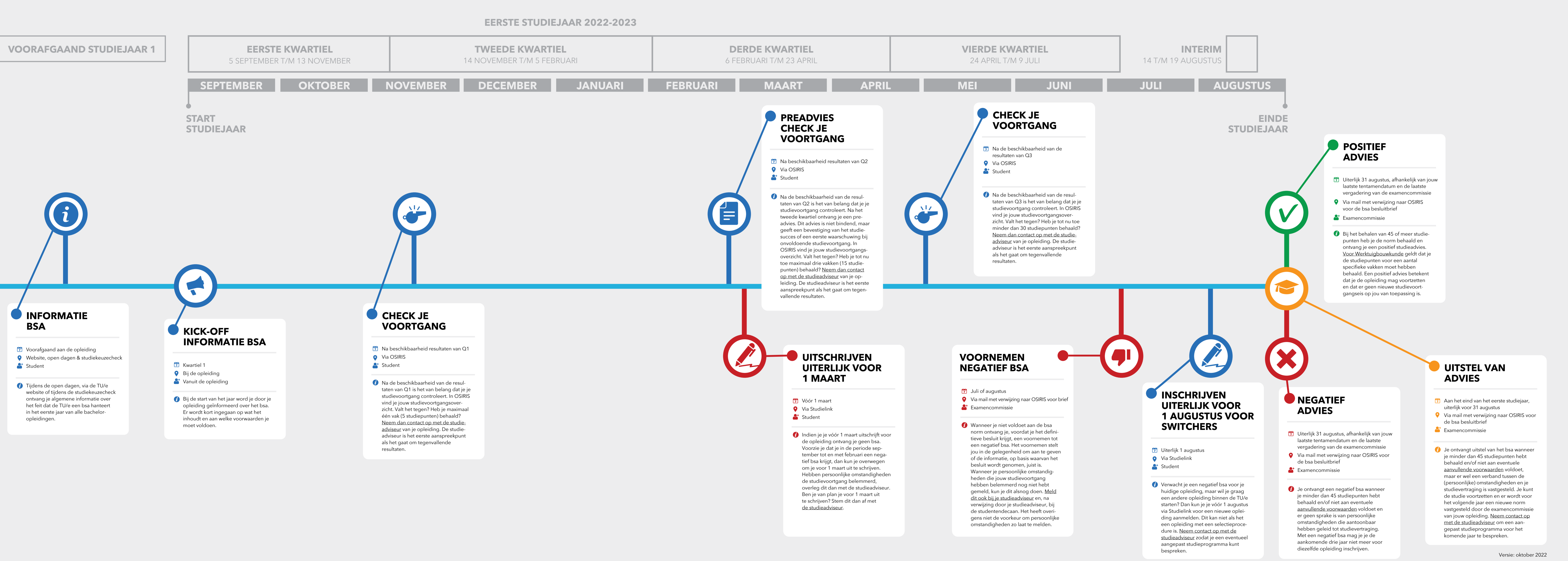

# PERSOONLIJKE OMSTANDIGHEDEN BINDEND STUDIEADVIES (BSA) VOOR GENERATIE 2022-2023

Wanneer persoonlijke omstandigheden jouw studievoortgang (mogelijk) beïnvloeden, kun je van de TU/e verwachten dat je daarbij zo goed mogelijk wordt ondersteund en begeleid. Samen zorgen we ervoor dat we eventuele vertraging tot een minimum beperken. Jouw eerste aanspreekpunt hiervoor is de **studieadviseur van je opleiding**. De studieadviseur gaat met jou in gesprek om een inschatting te maken van de situatie en de daaropvolgende stappen.

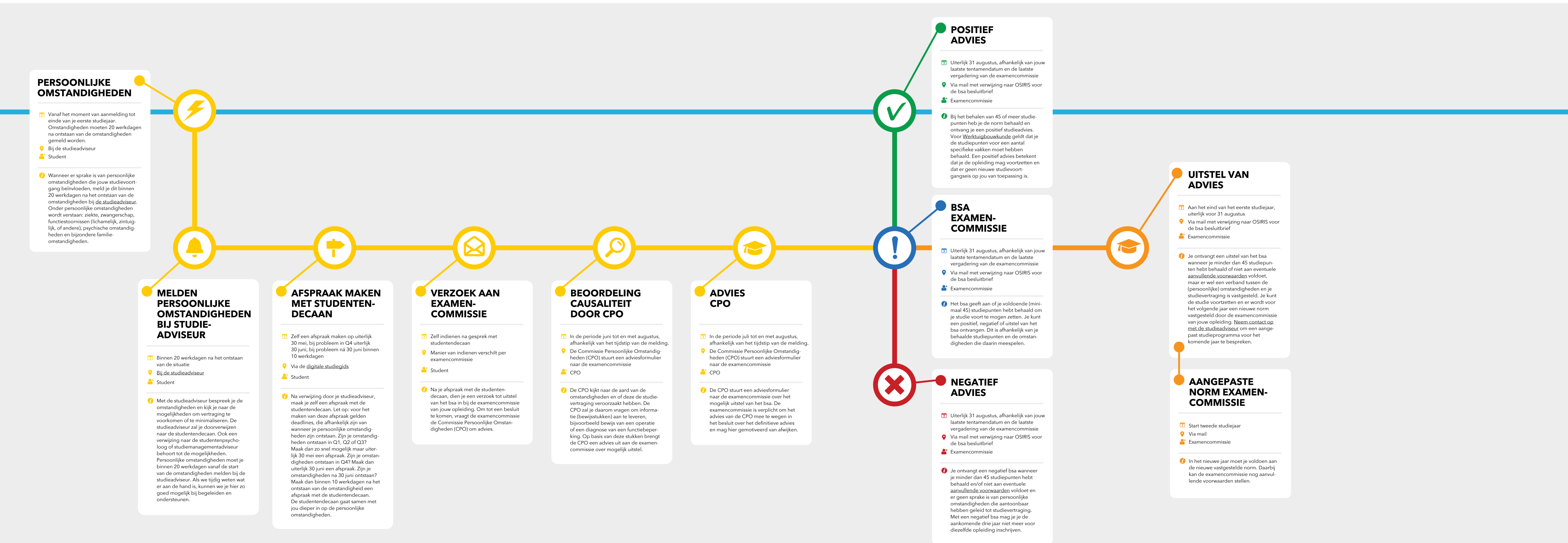

### PERSOONLIJKE OMSTANDIGHEDEN

- Vanaf het moment van aanmelding tot einde van je eerste studiejaar. Omstandigheden moeten 20 werkdagen na ontstaan van de omstandigheden gemeld worden.
- Bij de studieadviseur
- Student

Wanneer er sprake is van persoonlijke omstandigheden die jouw studievoortgang beïnvloeden, meld je dit binnen 20 werkdagen na het ontstaan van de omstandigheden bij de studieadviseur. Onder persoonlijke omstandigheden wordt verstaan: ziekte, zwangerschap, functiestoornissen (lichamelijk, zintuiglijk, of andere), psychische omstandigheden en bijzondere familie-omstandigheden.

### MELDEN PERSOONLIJKE OMSTANDIGHEDEN BIJ STUDIE-ADVISEUR

- Binnen 20 werkdagen na het ontstaan van de situatie
- Bij de studieadviseur
- Student

Met de studieadviseur bespreek je de omstandigheden en kijk je naar de mogelijkheden om vertraging te voorkomen of te minimaliseren. De studieadviseur zal je doorverwijzen naar de studentendecaan. Ook een verwijzing naar de studentenpsycholoog of studiemanageradviseur behoort tot de mogelijkheden. Persoonlijke omstandigheden moet je binnen 20 werkdagen vanaf de start van de omstandigheden melden bij de studieadviseur. Als we tijdig weten wat er aan de hand is, kunnen we je hier zo goed mogelijk bij begeleiden en ondersteunen.

### AFSPRAAK MAKEN MET STUDENTEN-DECAAN

- Zelf een afspraak maken op uiterlijk 30 mei, bij probleem in Q4 uiterlijk 30 juni, bij probleem ná 30 juni binnen 10 werkdagen
- Via de digitale studiegids
- Student

Na verwijzing door je studieadviseur, maak je zelf een afspraak met de studentendecaan. Let op: voor het maken van deze afspraak gelden deadlines, die afhankelijk zijn van wanneer je persoonlijke omstandigheden zijn ontstaan in Q1, Q2 of Q3? Maak dan zo snel mogelijk maar uiterlijk 30 mei een afspraak. Zijn je omstandigheden ontstaan in Q4? Maak dan uiterlijk 30 juni een afspraak. Zijn je omstandigheden na 30 juni ontstaan? Maak dan binnen 10 werkdagen na het ontstaan van de omstandigheid een afspraak met de studentendecaan. De studentendecaan gaat samen met jou dieper in op de persoonlijke omstandigheden.

### VERZOEK AAN EXAMEN-COMMISSIE

- Zelf indienen na gesprek met studentendecaan
- Manier van indienen verschilt per examencommissie
- Student

Na je afspraak met de studentendecaan, dien je een verzoek tot uitstel van het bsa in bij de examencommissie van jouw opleiding. Om tot een besluit te komen, vraagt de examencommissie de Commissie Persoonlijke Omstandigheden (CPO) om advies.

### BEOORDELING CAUSALITEIT DOOR CPO

- In de periode juni tot en met augustus, afhankelijk van het tijdstip van de melding.
- De Commissie Persoonlijke Omstandigheden (CPO) stuurt een adviesformulier naar de examencommissie
- CPO

De CPO kijkt naar de aard van de omstandigheden en of deze de studievertraging veroorzaakt hebben. De CPO zal je daarom vragen om informatie (bewijsstukken) aan te leveren, bijvoorbeeld bewijs van een operatie of een diagnose van een functiebeperking. Op basis van deze stukken brengt de CPO een advies uit aan de examencommissie over mogelijk uitstel.

### ADVIES CPO

- In de periode juli tot en met augustus, afhankelijk van het tijdstip van de melding.
- De Commissie Persoonlijke Omstandigheden (CPO) stuurt een adviesformulier naar de examencommissie
- CPO

De CPO stuurt een adviesformulier naar de examencommissie over het mogelijk uitstel van het bsa. De examencommissie is verplicht om het advies van de CPO mee te wegen in het besluit over het definitieve advies en mag hier gemotiveerd van afwijken.

### POSITIEF ADVIES

- Uiterlijk 31 augustus, afhankelijk van jouw laatste tentamenatum en de laatste vergadering van de examencommissie
- Via mail met verwijzing naar OSIRIS voor de bsa besluitbrief
- Examencommissie

Bij het behalen van 45 of meer studiepunten heb je de norm behaald en ontvang je een positief studieadvies. Voor **Werktuigbouwkunde** geldt dat je de studiepunten voor een aantal specifieke vakken moet hebben behaald. Een positief advies betekent dat je de opleiding mag voortzetten en dat er geen nieuwe studievoortgangseis op jou van toepassing is.

### BSA EXAMEN-COMMISSIE

- Uiterlijk 31 augustus, afhankelijk van jouw laatste tentamenatum en de laatste vergadering van de examencommissie
- Via mail met verwijzing naar OSIRIS voor de bsa besluitbrief
- Examencommissie

Het bsa geeft aan of je voldoende (minimaal 45) studiepunten hebt behaald om je studie voort te mogen zetten. Je kunt een positief, negatief of uitstel van het bsa ontvangen. Dit is afhankelijk van je behaalde studiepunten en de omstandigheden die daarin meespelen.

### NEGATIEF ADVIES

- Uiterlijk 31 augustus, afhankelijk van jouw laatste tentamenatum en de laatste vergadering van de examencommissie
- Via mail met verwijzing naar OSIRIS voor de bsa besluitbrief
- Examencommissie

Je ontvangt een negatief bsa wanneer je minder dan 45 studiepunten hebt behaald en/of niet aan eventuele aanvullende voorwaarden voldoet en er geen sprake is van persoonlijke omstandigheden die aantoonbaar hebben geleid tot studievertraging. Met een negatief bsa mag je de aankomende drie jaar niet meer voor diezelfde opleiding inschrijven.

### UITSTEL VAN ADVIES

- Aan het eind van het eerste studiejaar, uiterlijk voor 31 augustus
- Via mail met verwijzing naar OSIRIS voor de bsa besluitbrief
- Examencommissie

Je ontvangt een uitstel van het bsa wanneer je minder dan 45 studiepunten hebt behaald of niet aan eventuele aanvullende voorwaarden voldoet, maar er wel een verband tussen de (persoonlijke) omstandigheden en je studievertraging is vastgesteld. Je kunt de studie voortzetten en er wordt voor het volgende jaar een nieuwe norm vastgesteld door de examencommissie van jouw opleiding. **Neem contact op met de studieadviseur** om een aangepast studieprogramma voor het komende jaar te bespreken.

### AANGEPASTE NORM EXAMEN-COMMISSIE

- Start tweede studiejaar
- Via mail
- Examencommissie

In het nieuwe jaar moet je voldoen aan de nieuwe vastgestelde norm. Daarbij kan de examencommissie nog aanvullende voorwaarden stellen.